TVI 2.0 HD 4Mpx HAVC H.265 4K HDMI IP ДОМОФОНЫ P2P

Инструкция по настройке подключения к облачному хранилищу Google Drive / Dropbox / сервису VssWeb.NET

Google Drive

Dropbox

My Cloud

Содержание

1. Введение……...3

1.1 Облачное хранилище данных……...3

1.2 Преимущества……...3

2. Подключение к Google Drive (через меню регистратора)……4

2.1 Подключение к Google Drive (через вэб-интерфейс)……..9

3. Подключение к Dropbox (через меню регистратора)……11

3.1 Подключение к Dropbox (через вэб-интерфейс)……15

4. Подключение и основные возможности сервиса VssWeb.NET ……18

1. Введение

1.1 Облачное хранилище данных (англ. *cloud storage*) — модель онлайн-хранилища, в котором данные хранятся на многочисленных распределённых в сети серверах, предоставляемых в пользование клиентам, в основном, третьей стороной.

1.2 Преимущества:

- Возможность доступа к данным с любого компьютера, имеющего выход в Интернет
- Возможность организации совместной работы с данными.
- Высокая вероятность сохранения данных даже в случае аппаратных сбоев.
- Все процедуры по резервированию и сохранению целостности данных производятся провайдером «облачного» центра, который не вовлекает в этот процесс клиента.

2. Подключение к Google Drive (через меню регистратора)

Зайдите в главное меню регистратора:

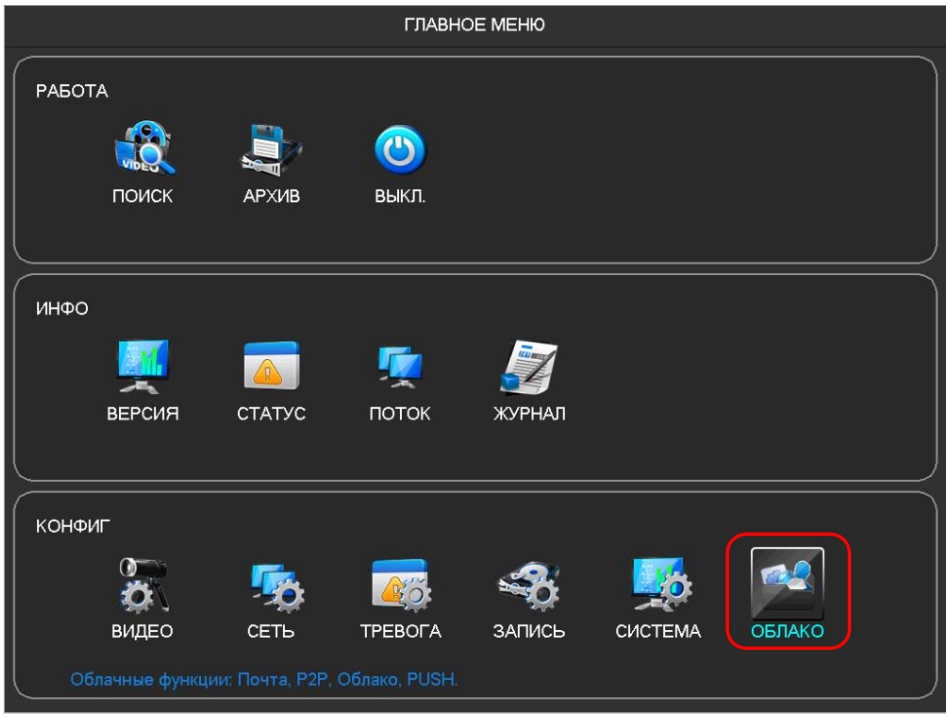

Далее **«ОБЛАКО»**

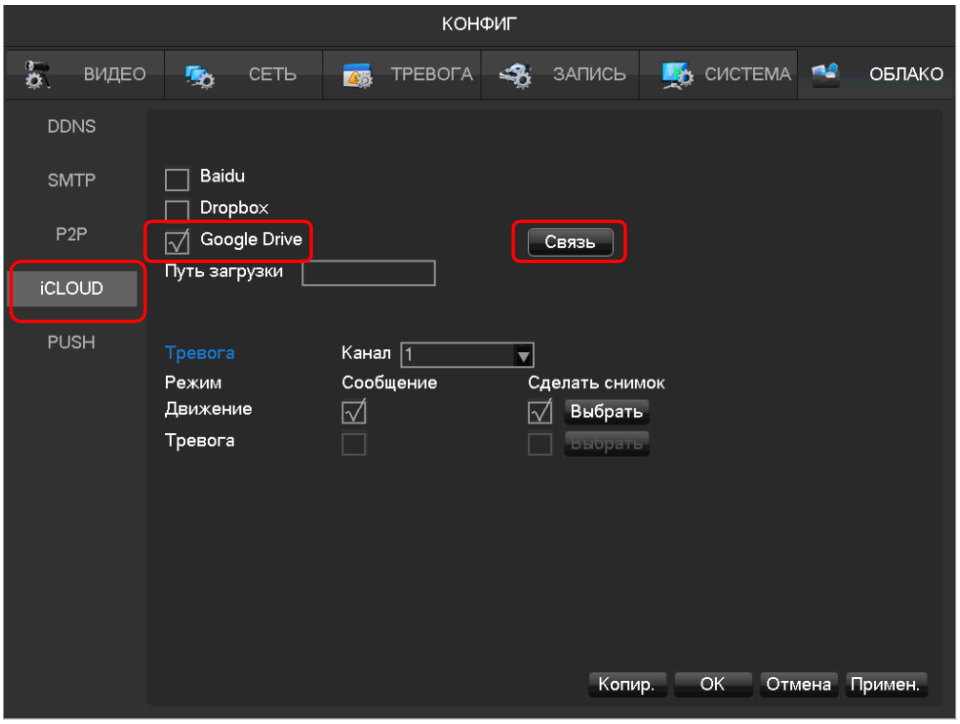

Выбираем **«ICLOUD»**. Ставим галочку напротив сервиса **«Google Drive»**

Нажимаем на **«Связь»**. Появляется следующе меню:

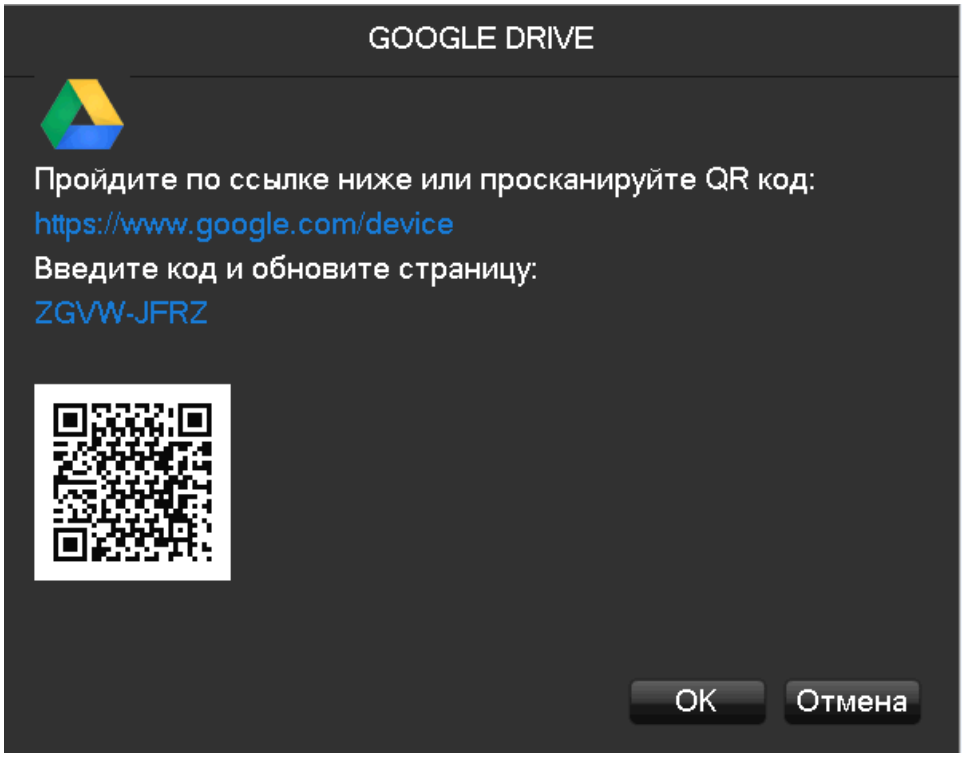

Сканируем QR код с экрана, либо вводим адрес ссылки вручную.

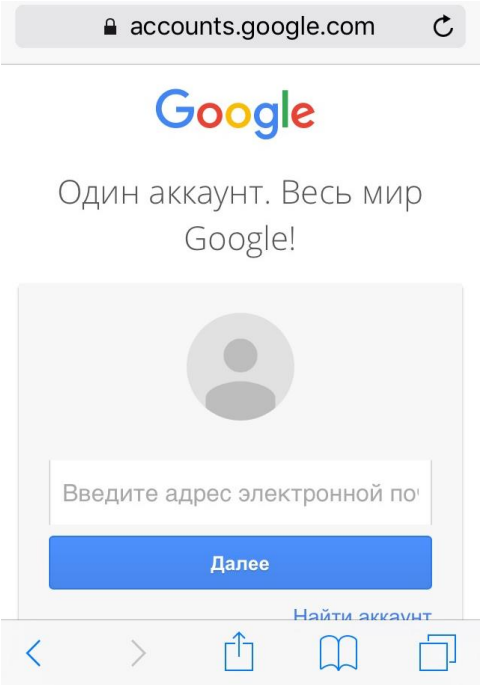

<u>У Вас должен быть зарегистрирован аккаунт в Google.</u>

Вводим данные для входа.

(https://accounts.google.com/SignUp?continue=https%3A%2F%2Fwww.google.ru%2Fwebhp%3Fei%3DdJFTWLnvDYW4swGuvIfgBQ%26yv%3D2%26rct%3Dj&hl=ru – ссылка на регистрацию.)

Вводим код с экрана, который указан в меню регистратора, нажимаем кнопку **«ДАЛЕЕ»**

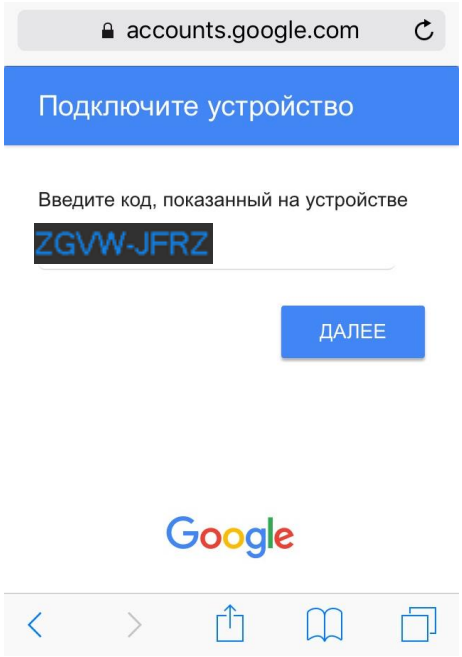

После чего необходимо подтвердить подключение, нажмите на кнопку **«Разрешить»**

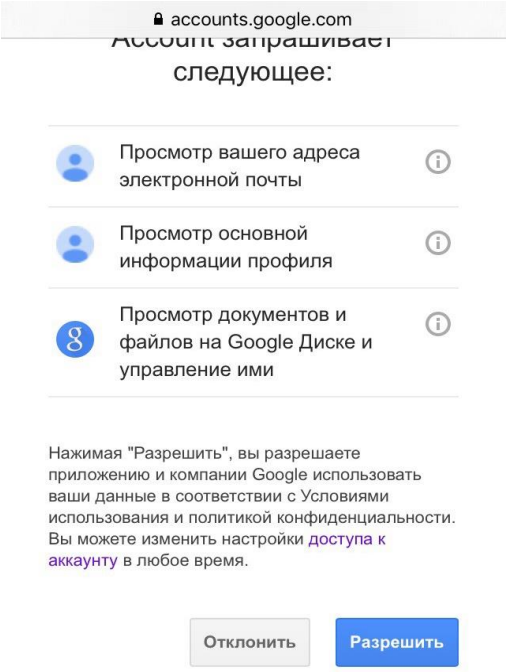

Далее нажать на кнопку **«ОК»**, в меню регистратора. Если все данные по настройке подключения введены были корректно, то Вы увидите следующее:

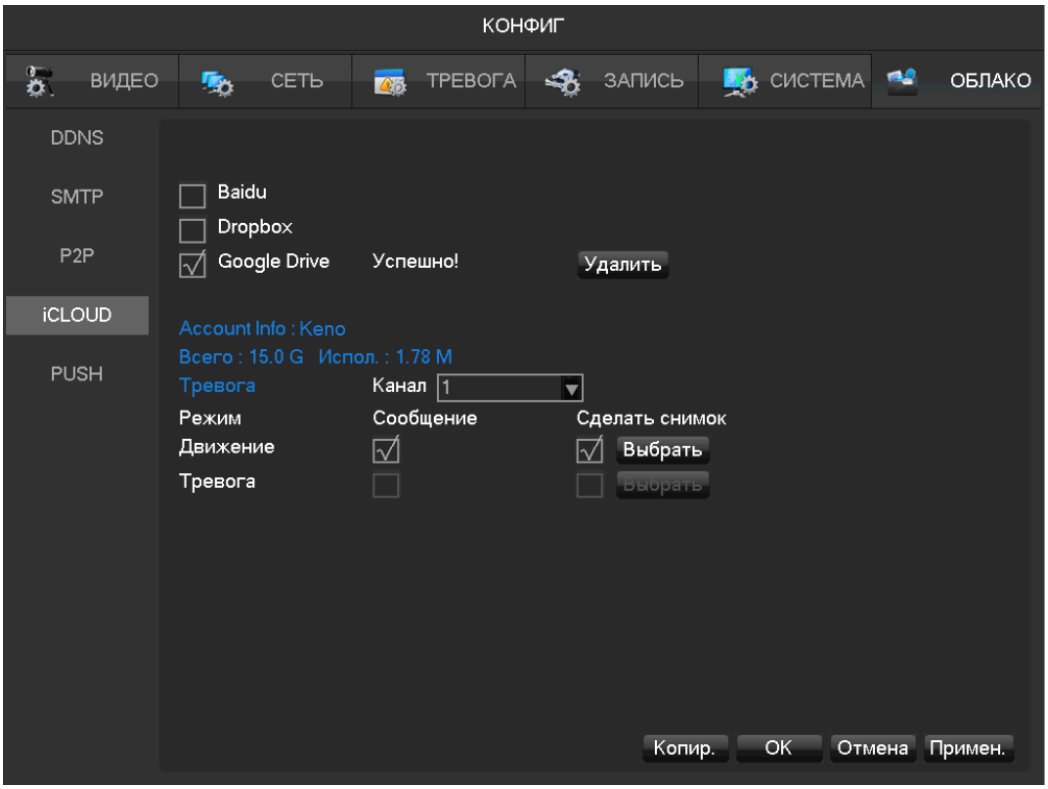

Синим шрифтом выделена текущая информация по подключению.

Чтобы посмотреть список тревожных сообщений и снимков, Вам необходимо перейти в сервис Google диск,

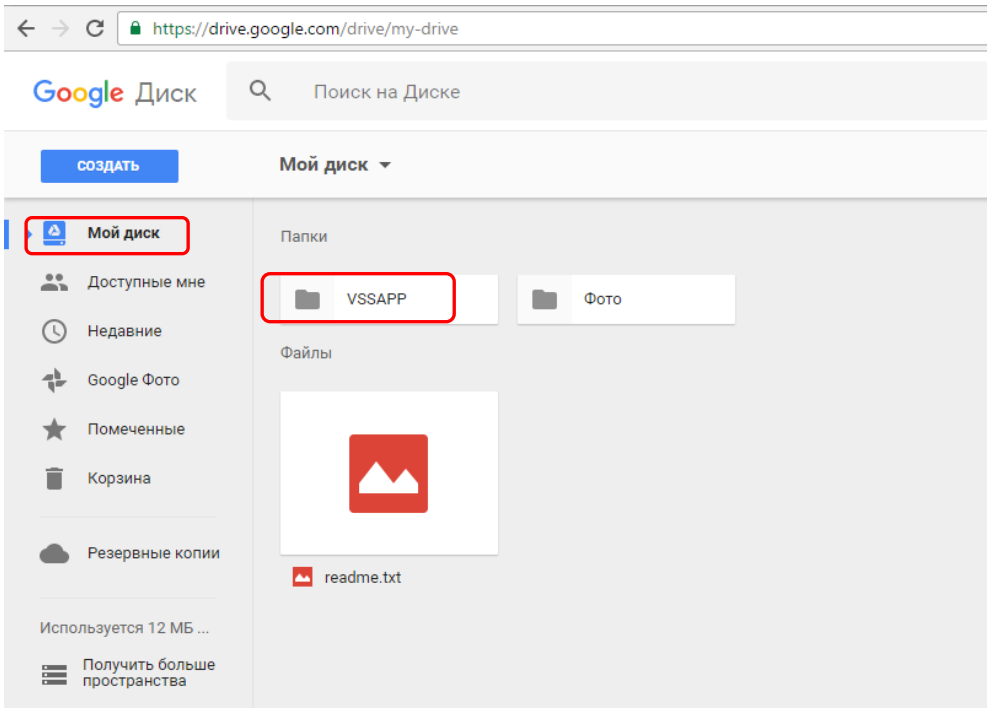

В папке **«VSSAPP»** будут храниться Ваши тревожные сообщения и фотографии

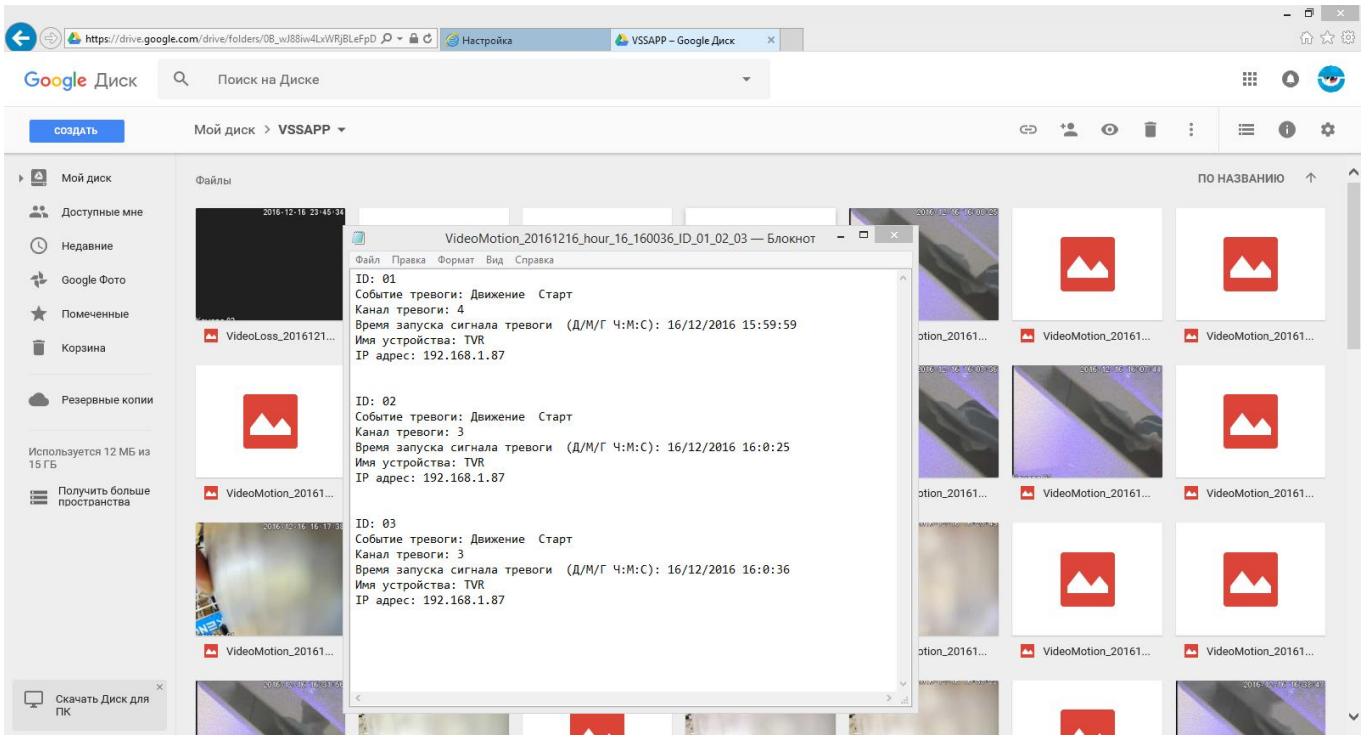

2.1 Подключение к Google Drive (через вэб-интерфейс регистратора)

Введите **IP адрес** Вашего регистратора в поисковой строке Internet Explorer. Выполните вход (**логин:** admin, **пароль:** 123456). Зайдите в **«КОНФИГ»**, далее **«АРХИВ»,** выберите **«ПУТЬ»**, далее **«СЕРВЕР»**, ставим галочку напротив **«ВКЛЮЧИТЬ»,** выбираем облако **«Google»,** нажимаем **«СВЯЗЬ»**, появляется дополнительное меню с паролем и ссылкой на авторизацию.

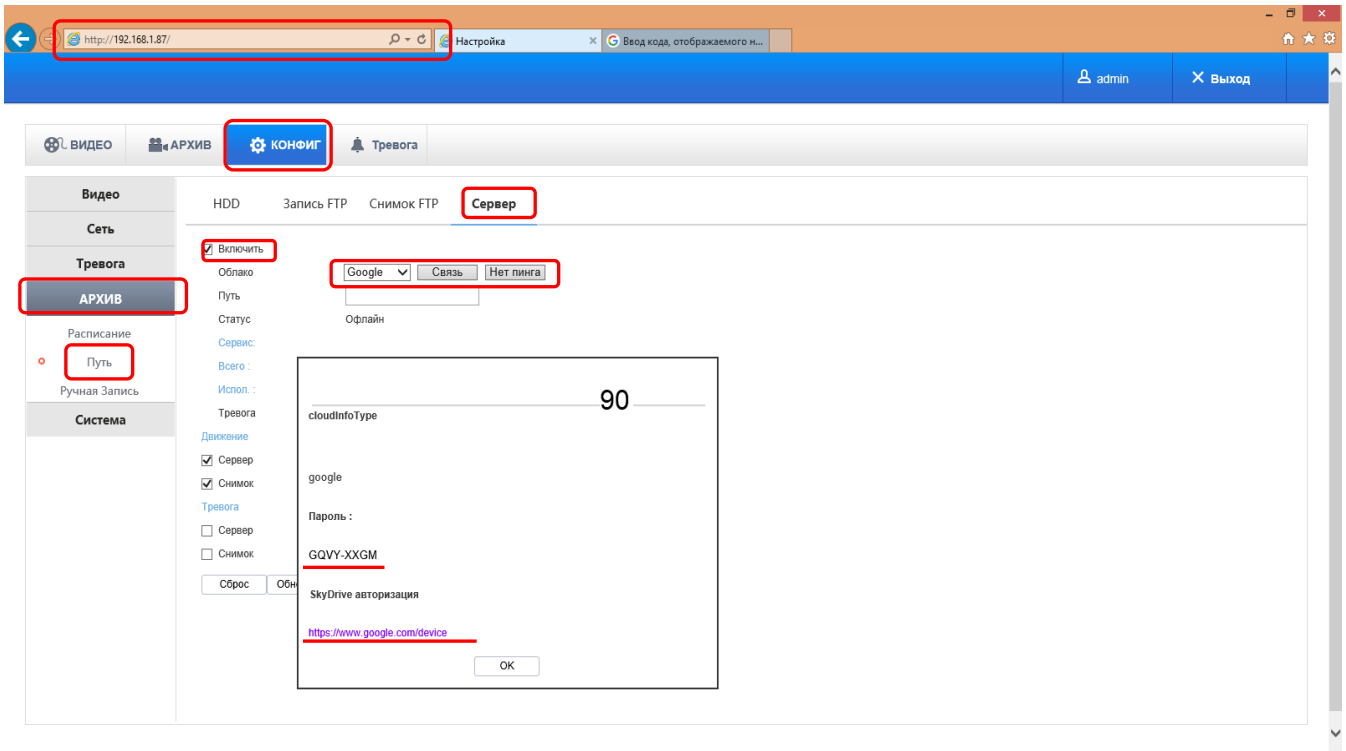

Переходим по ссылке и вбиваем код, который нам сгенерировал регистратор. Далее нажимаем **«Разрешить»**

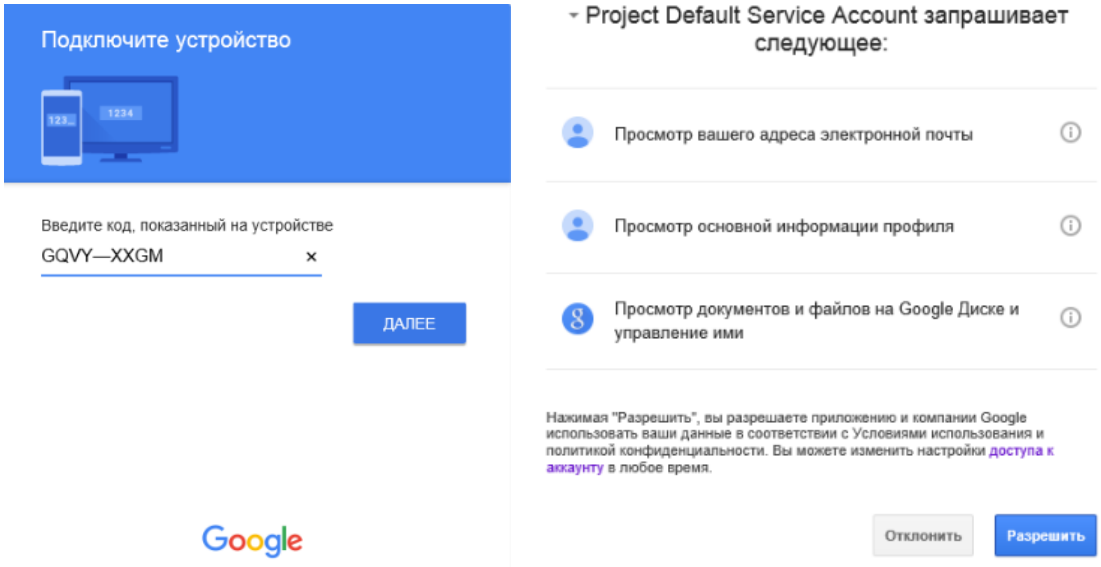

Нажать на кнопку **«ОК»**, в меню вэб-интерфейса регистратора. Если все данные по настройке подключения введены были корректно, то Вы увидите следующее:

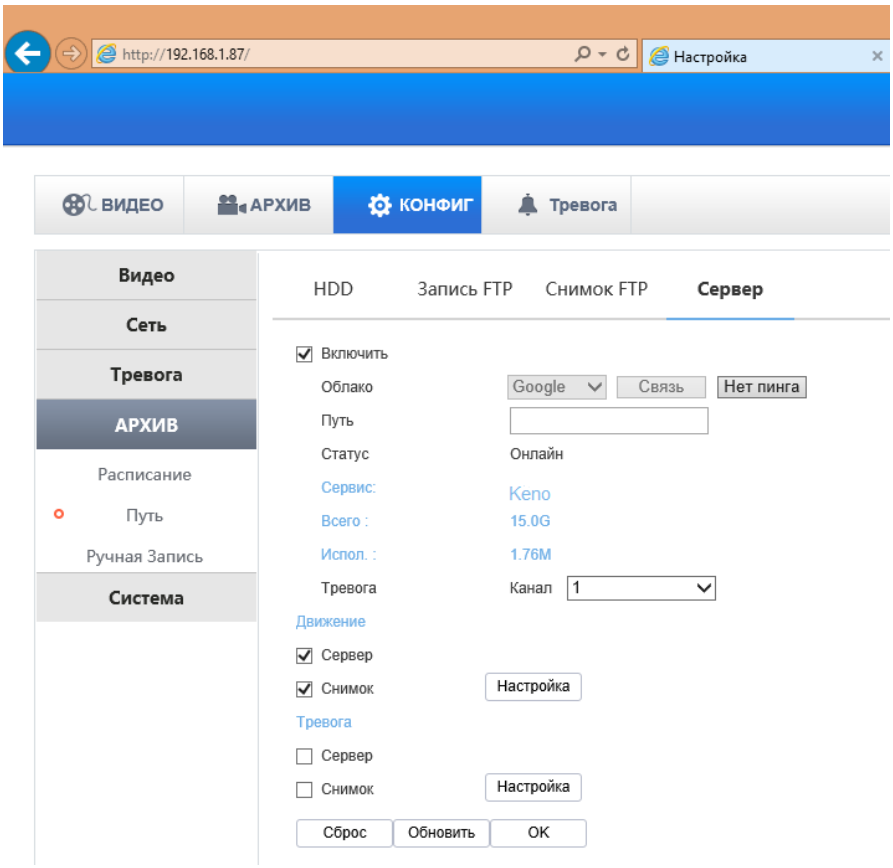

Синим шрифтом выделена текущая информация по подключению.

3. Подключение к Dropbox (через интерфейс регистратора)

Зайдите в главное меню регистратора:

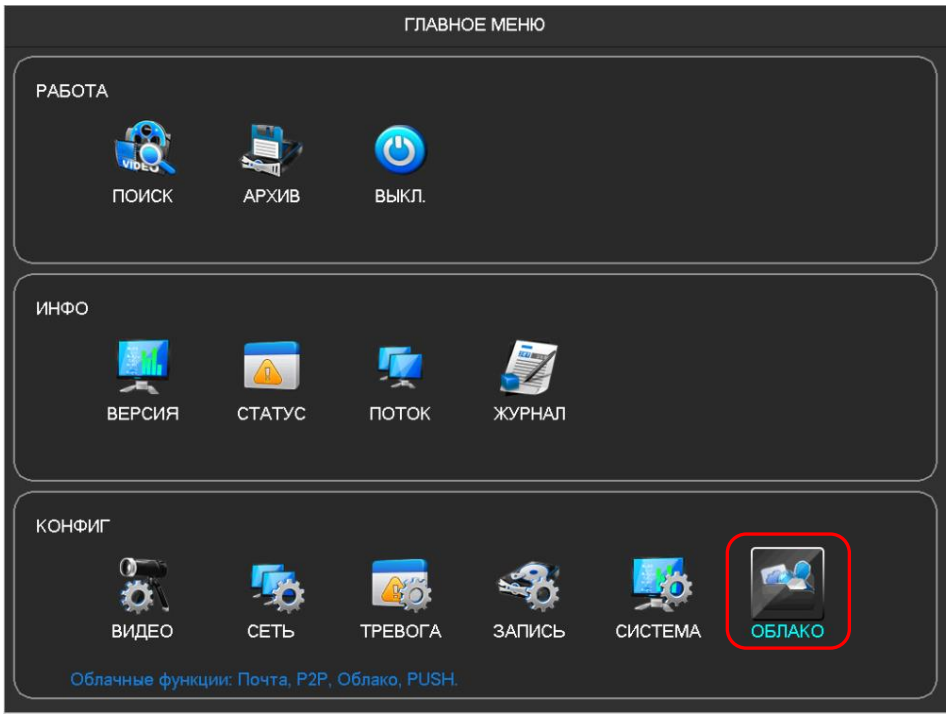

Далее **«ОБЛАКО»**

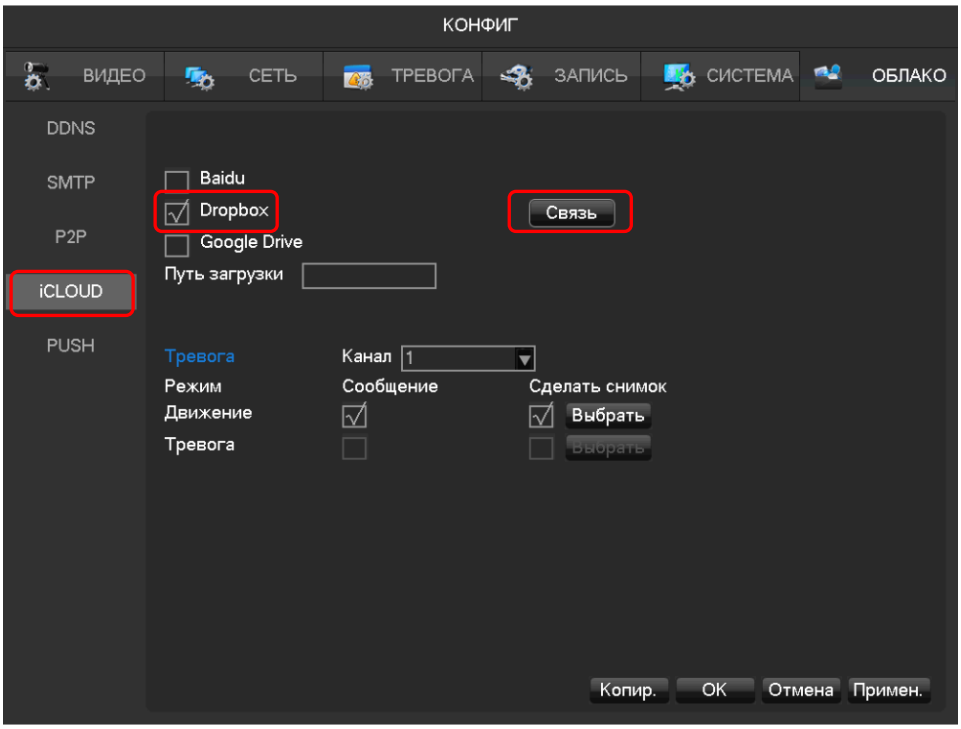

Выбираем **«ICLOUD»**. Ставим галочку напротив сервиса **«Dropbox»**,

нажимаем на **«Связь»**. Появляется следующе меню:

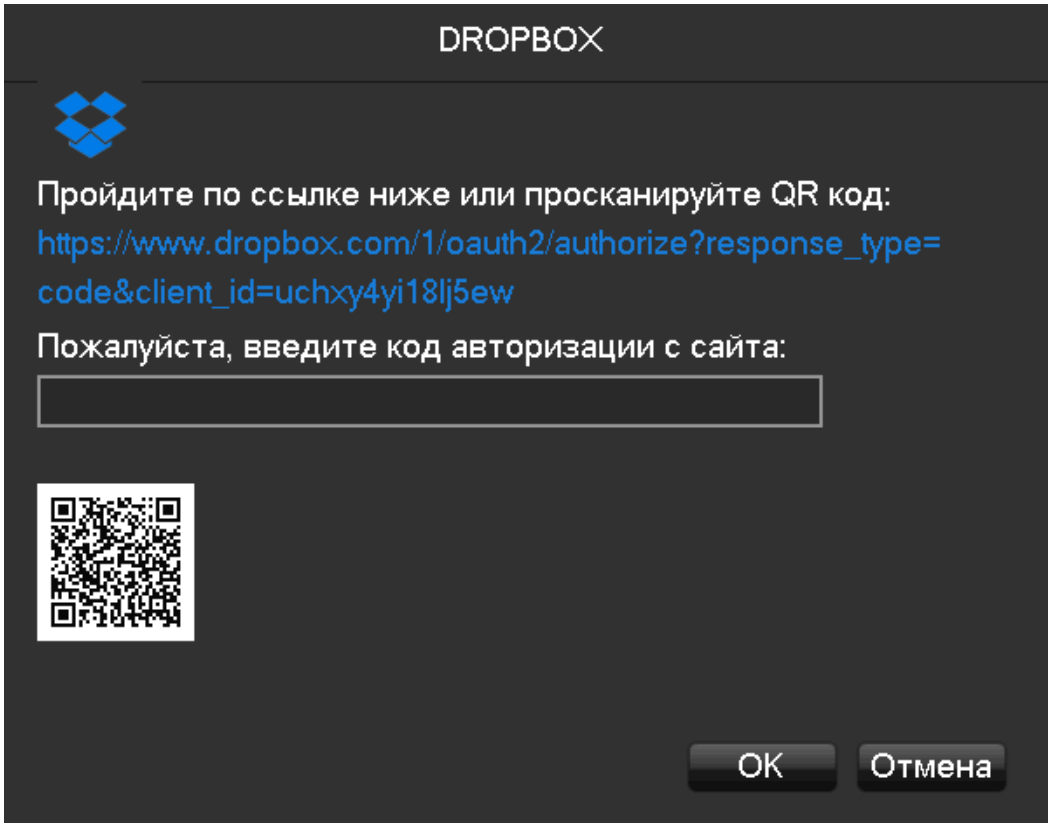

Сканируем QR код с экрана, либо вводим адрес ссылки вручную.

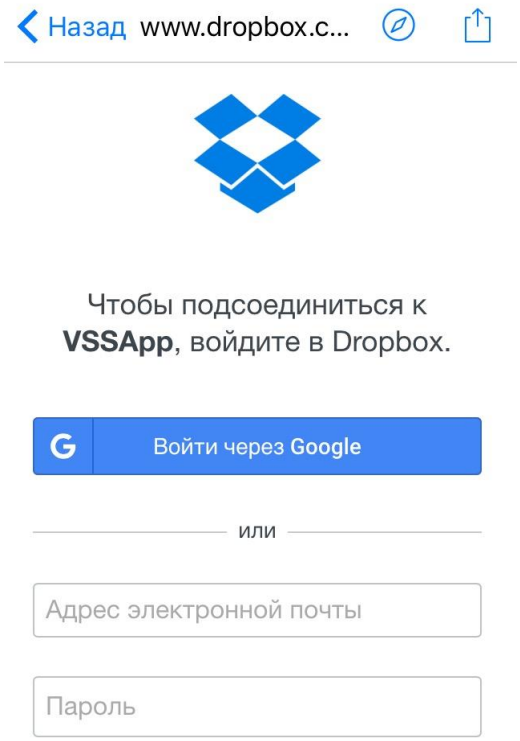

У Вас должен быть зарегистрирован аккаунт в **Dropbox**. Вводим данные для входа. (https://www.dropbox.com/ru/- ссылка на регистрацию)

Разрешаем доступ, нажимаем **«Можно»**. После необходимо вбить сгенерированный код в поле ввода кода в меню регистратора и нажать **«Ок»**

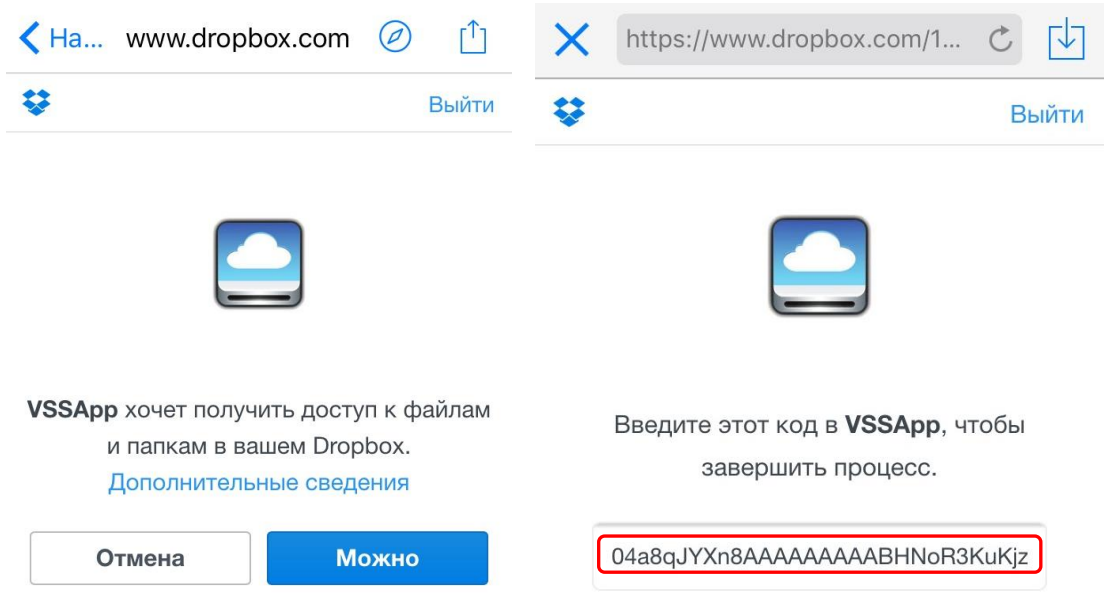

Если все данные по настройке подключения введены были корректно, то Вы увидите следующее:

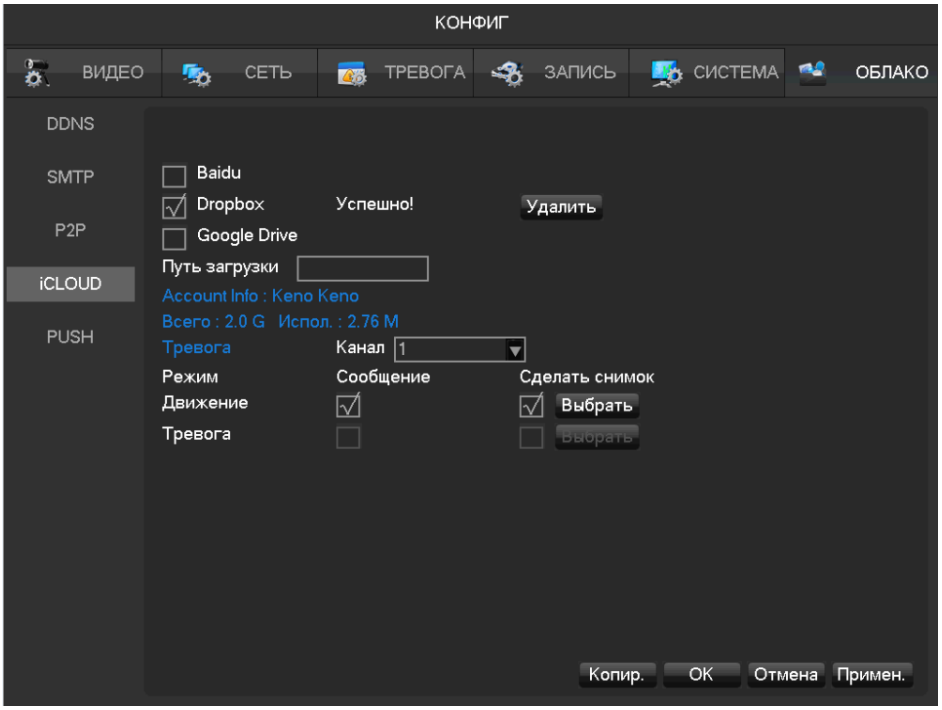

Синим шрифтом выделена текущая информация по подключению.

Чтобы посмотреть список тревожных сообщений и снимков, Вам необходимо перейти в сервис Dropbox.

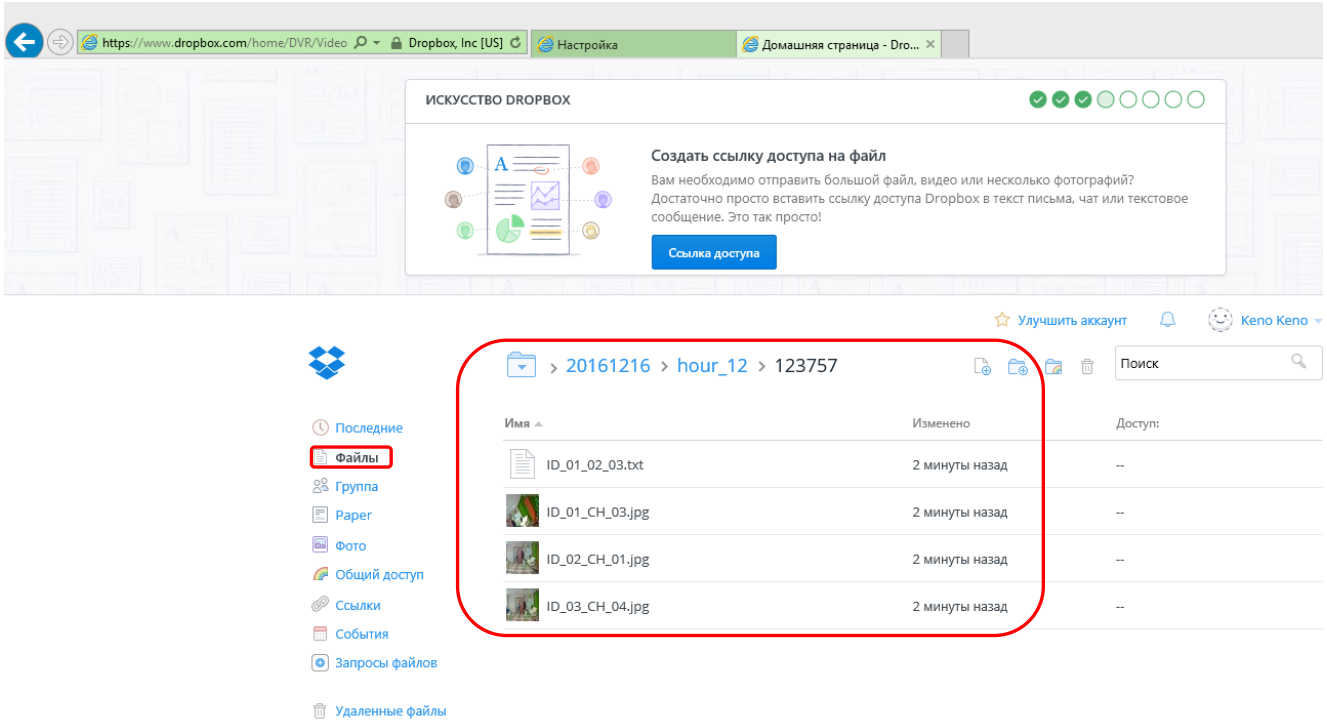

В папке **«Файлы»** будут храниться Ваши тревожные сообщения и фотографии.

3.1 Подключение к Dropbox (через вэб-интерфейс регистратора)

Введите **IP адрес** Вашего регистратора в поисковой строке Internet Explorer. Выполните вход (**логин:** admin, **пароль:** 123456). Зайдите в **«КОНФИГ»**, далее **«АРХИВ»,** выберите **«ПУТЬ»**, далее **«СЕРВЕР»**, ставим галочку напротив **«ВКЛЮЧИТЬ»,** выбираем облако **«Dropbox»,** нажимаем **«СВЯЗЬ»**, появляется дополнительное меню со ссылкой на авторизацию и пустым полем для ввода пароля:

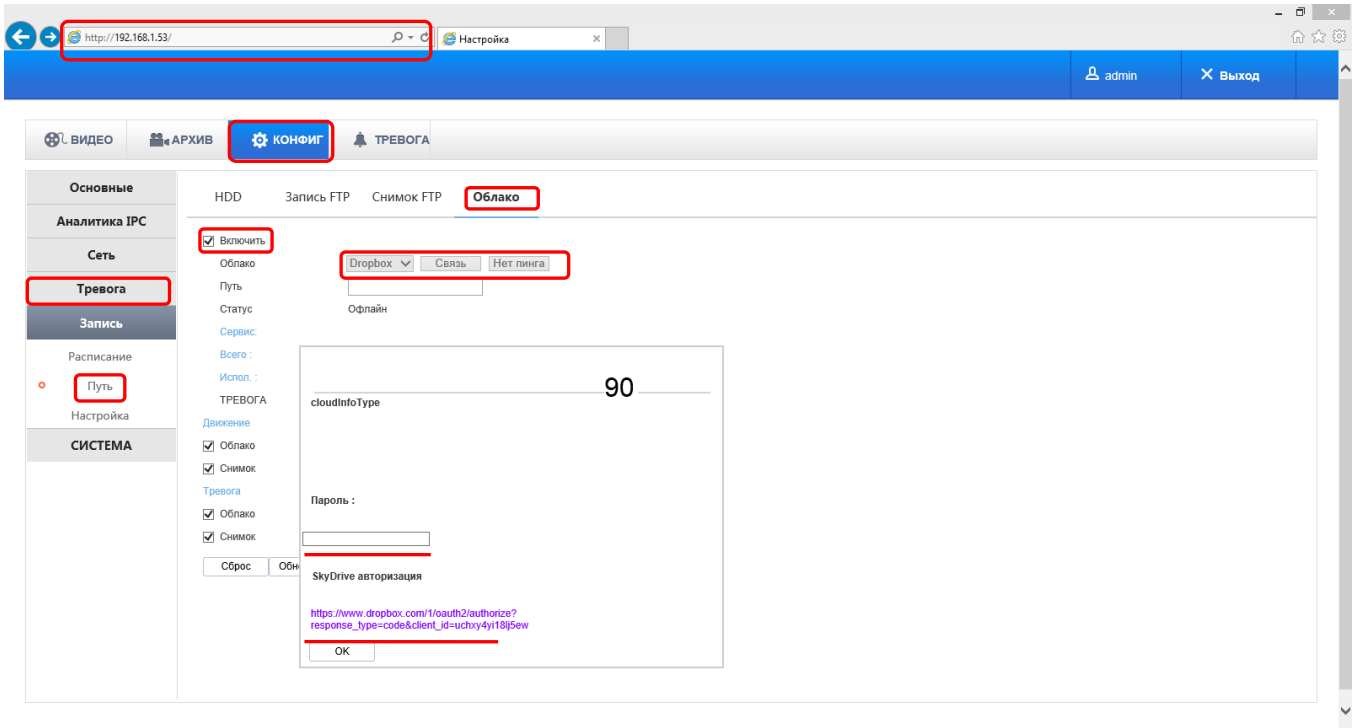

<u>Необходимо перейти по ссылке и выполнить вход в Ваш аккаунт.</u>

Разрешить оборудованию получить доступ к файлам и папкам в Вашем Dropbox, нажимаем **«Можно»**. Копируем сгенерированный код.

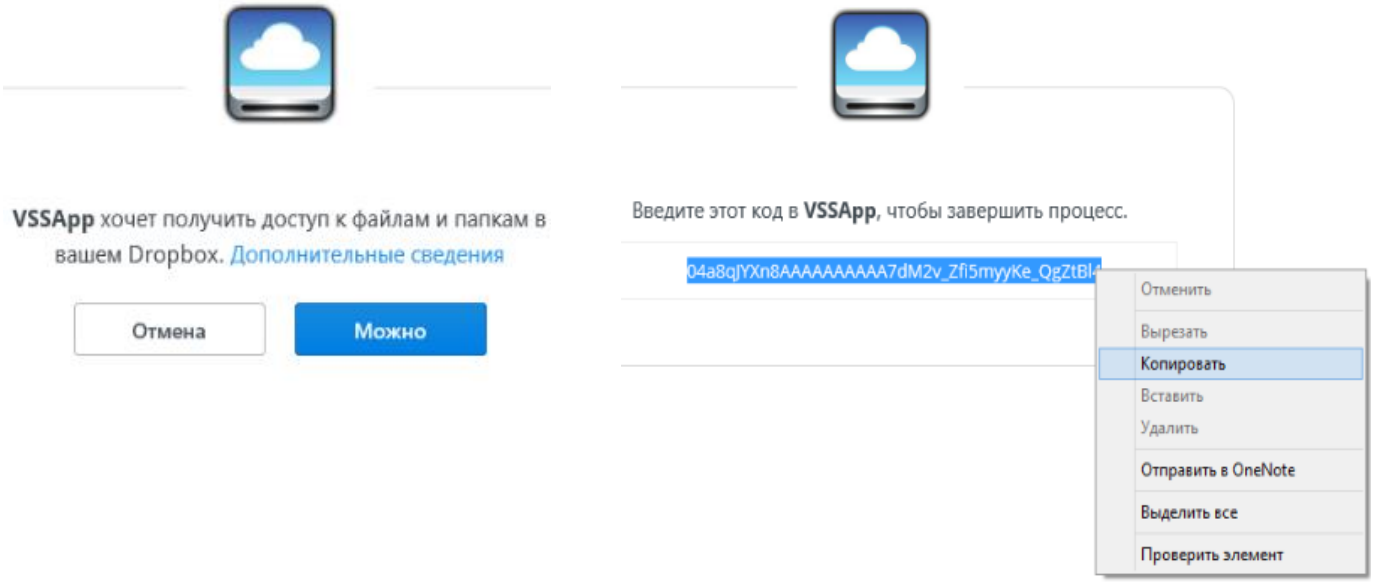

Вставляем код в пустое поле ввода пароля в меню вэб-интерфейса регистратора и нажимаем **«ОК»**

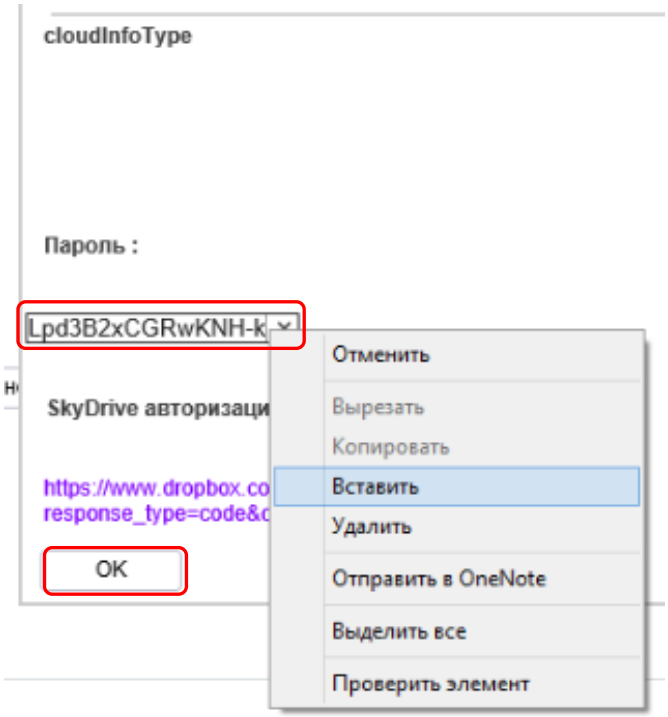

Если все данные по настройке подключения введены были корректно, то Вы увидите следующее:

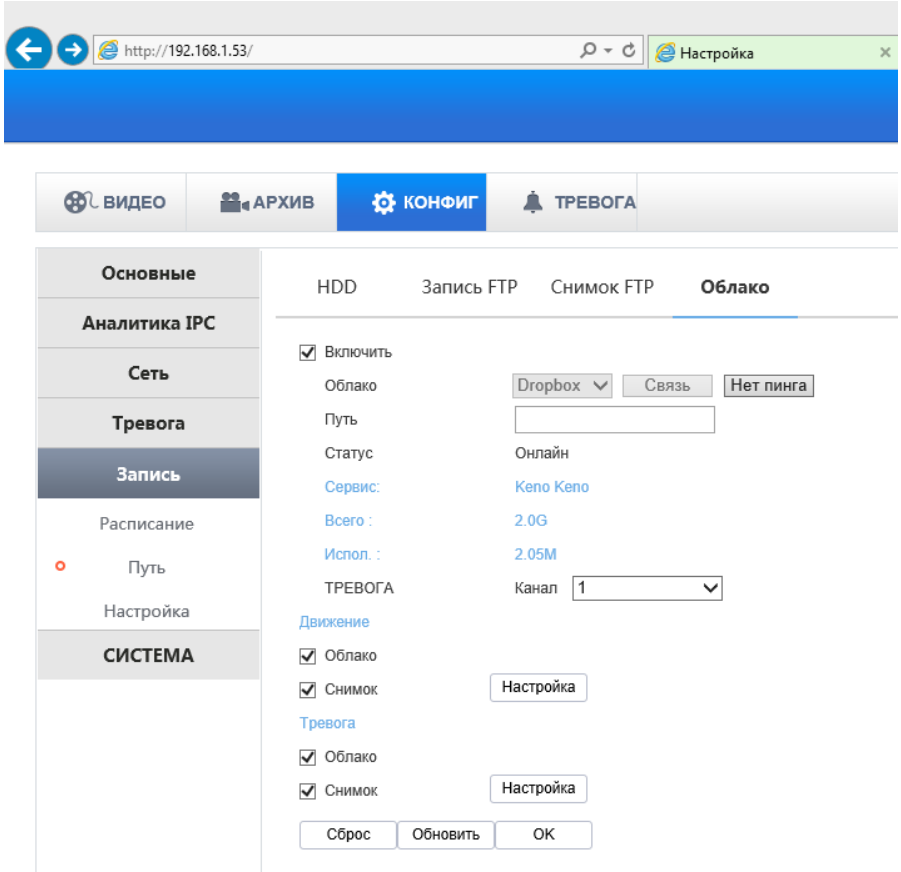

Синим шрифтом выделена текущая информация по подключению.

4. Подключение к сервису VssWeb.NET (My Cloud)

Основной сайт для удалённого доступа к видеорегистратору/камере с персонального компьютера находится по адресу: http://www.vssweb.net

Данный сайт позволяет Вам:

- получить доступ к Вашему видеорегистратору/камере.

- создав свою учётную запись объединить в единую сеть несколько Ваших видеорегистраторов/камер.

Для регистрации в сервисе VssWeb.NET (My Cloud) перейдите по ссылке http://www.vssweb.net/signup/signup.shtml или на главной странице нажмите на **«Sign Up»** (зарегистрироваться).

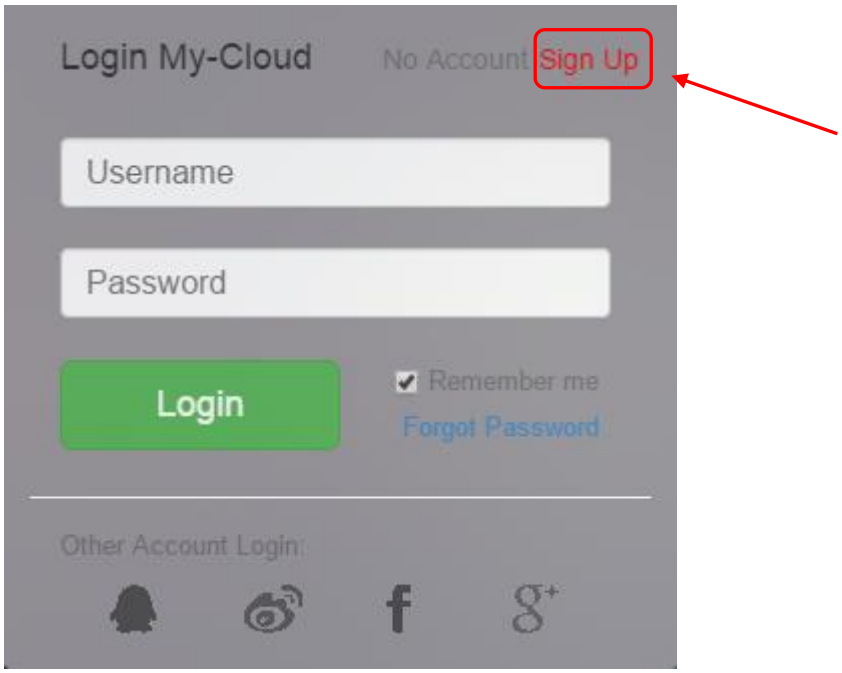

После чего Вы увидите:

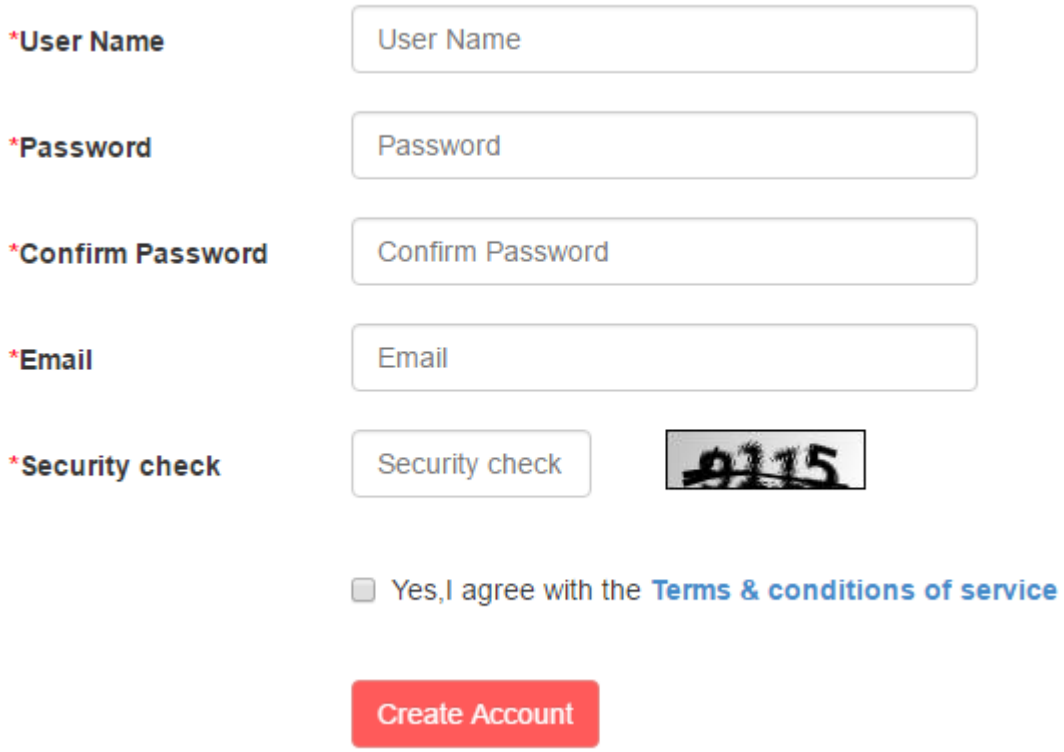

User Name (имя пользователя): Используется для входа в систему

Password (пароль): Пароль учётной записи (не менее 6 цифр)

Confirm Password (Подтвердить пароль): Введите пароль ещё раз

Email: Адрес электронной почты, для восстановления пароля.

Security check (код безопасности): введите код безопасности, который изображен на рисунке.

Поставьте галочку напротив соглашения и нажмите **«Create Account»**

Введите ваши данные логин и пароль для входа и нажмите Login

После чего Вы увидите следующий интерфейс:

Функция	Описание
My-Cloud (Моё облако)	Список добавленных устройств
Media (Медиа)	Просмотр в режиме реального времени/ просмотр архива/ просмотр сохраненных фотографий и видео
Message (Сообщения)	Просмотр тревожных сообщений с фотографиями/ график статистки тревожных сообщений
Config (Конфигурации)	Изменить настройки подключения/удалить/ переименовать устройство.
Add Device (Добавить устройство)	Добавление нового устройства

Что бы добавить новое устройство выберите **«My Cloud»** далее **«Add Device»** Вы увидите следующее меню:

Нажмите на **«Connected successfully- Proceed to the next step»**, что бы перейти к следующему шагу.

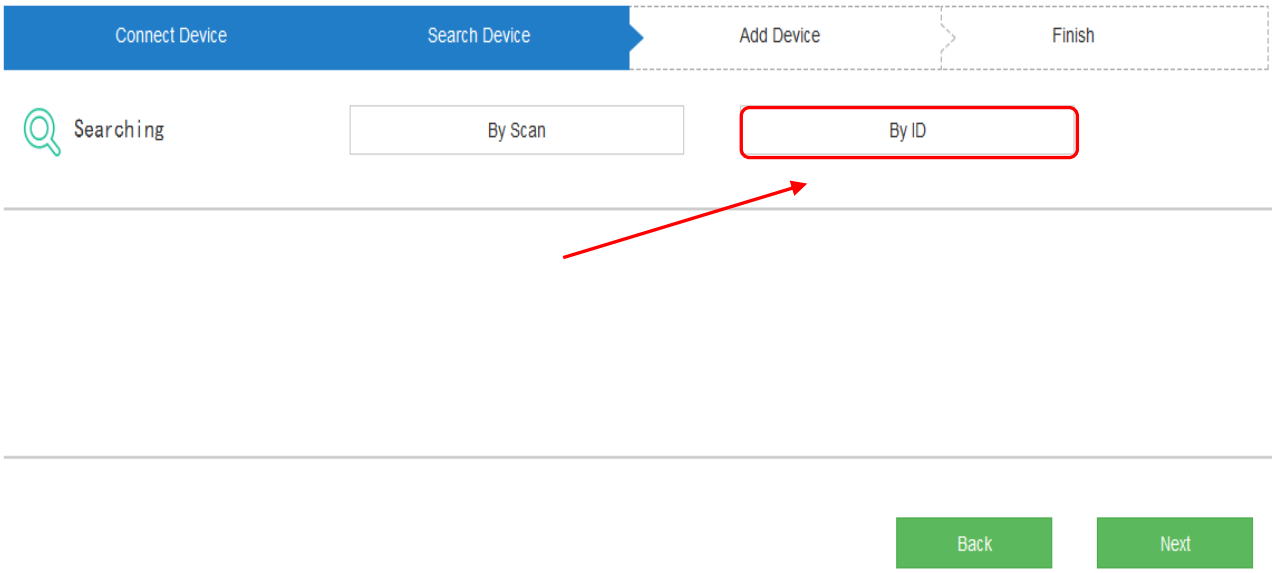

Далее нажимаем на **«By ID»**.

После чего необходимо ввести параметры **P2P** подключения:

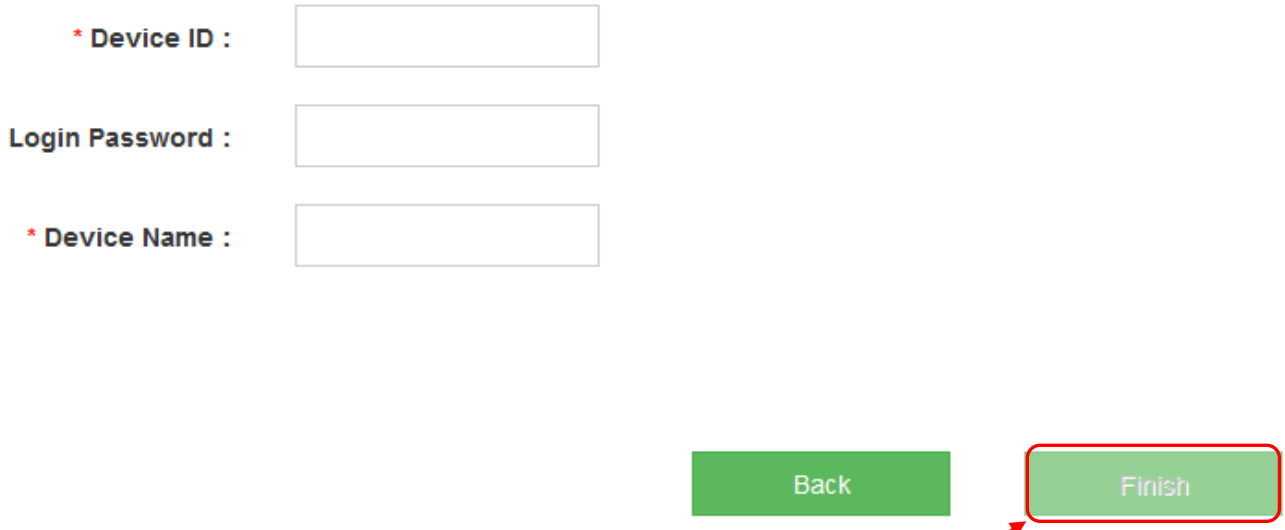

Device ID (ID оборудования): ID номер устройства.

Login Password (Пароль): Пароль для P2P

Device Name (Имя): Произвольное имя устройства. Задаётся пользователем при добавлении устройства

После ввода настроек нажмите **«Finish»**, если данные подключения были введены корректно, то Вы увидите следующее:

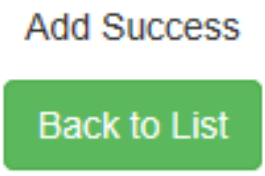

Нажмите на **«Back to List»**, что бы вернуться к списку добавленных устройств.

Что бы начать просмотр в реальном времени Вам необходимо перейти в **«My Cloud»**, и выбрать устройство, после чего Вы увидите следующее:

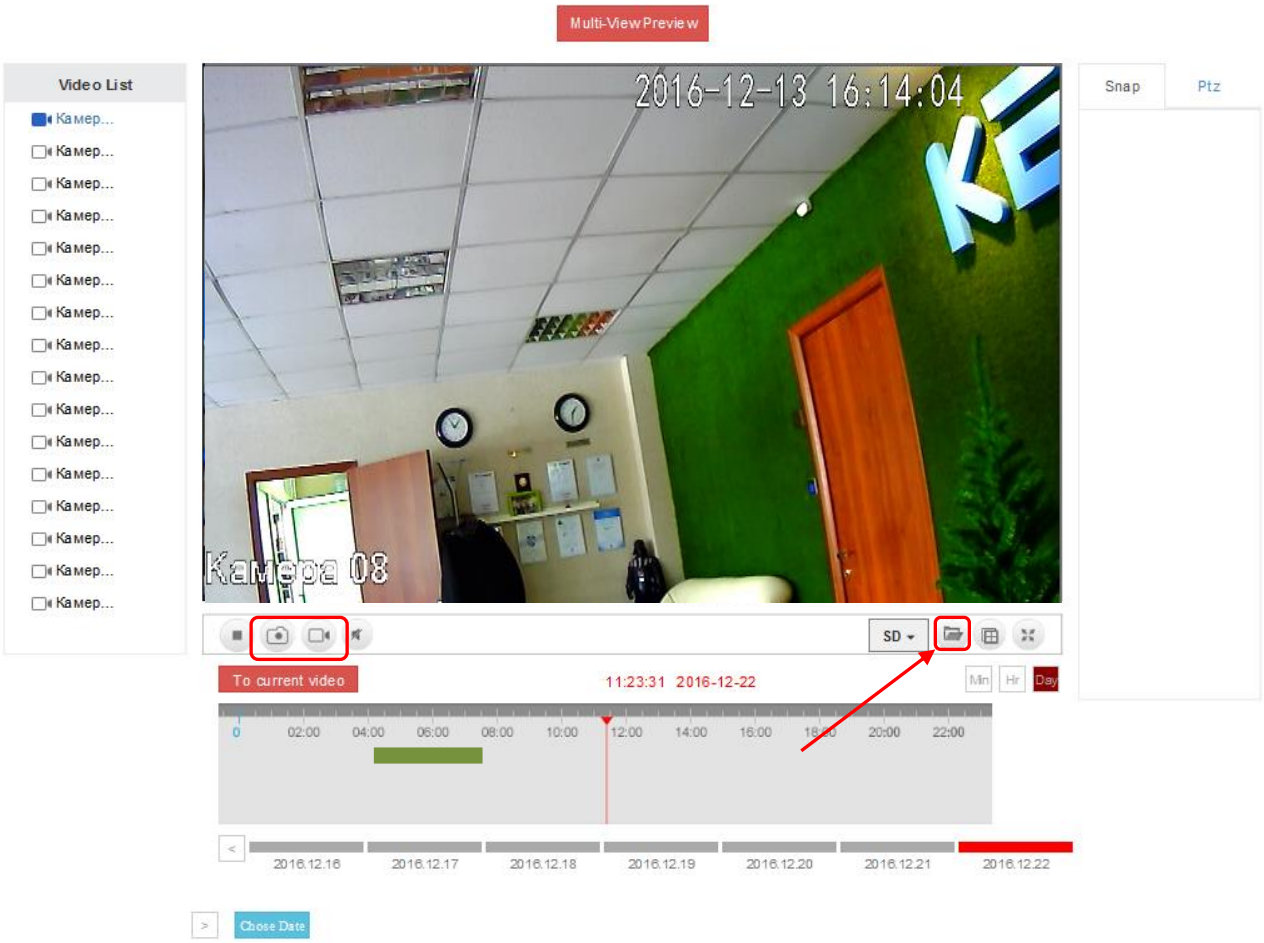

Также можно будет обратиться к архиву. Ниже появится зона времени, можно перетащить индикатор воспроизведения видео в указанное время.

Можно делать фотографии и записывать видео нужного Вам момента, все эти файлы будут храниться у Вас на компьютере. Что бы просмотреть сохраненные видео или фотографии необходимо нажать на .

На данный сервис могут приходить тревожные сообщения и снимки.

Данную функцию необходимо настроить в регистраторе.

Зайдите в главное меню регистратора, выберите пункт **«ОБЛАКО»**

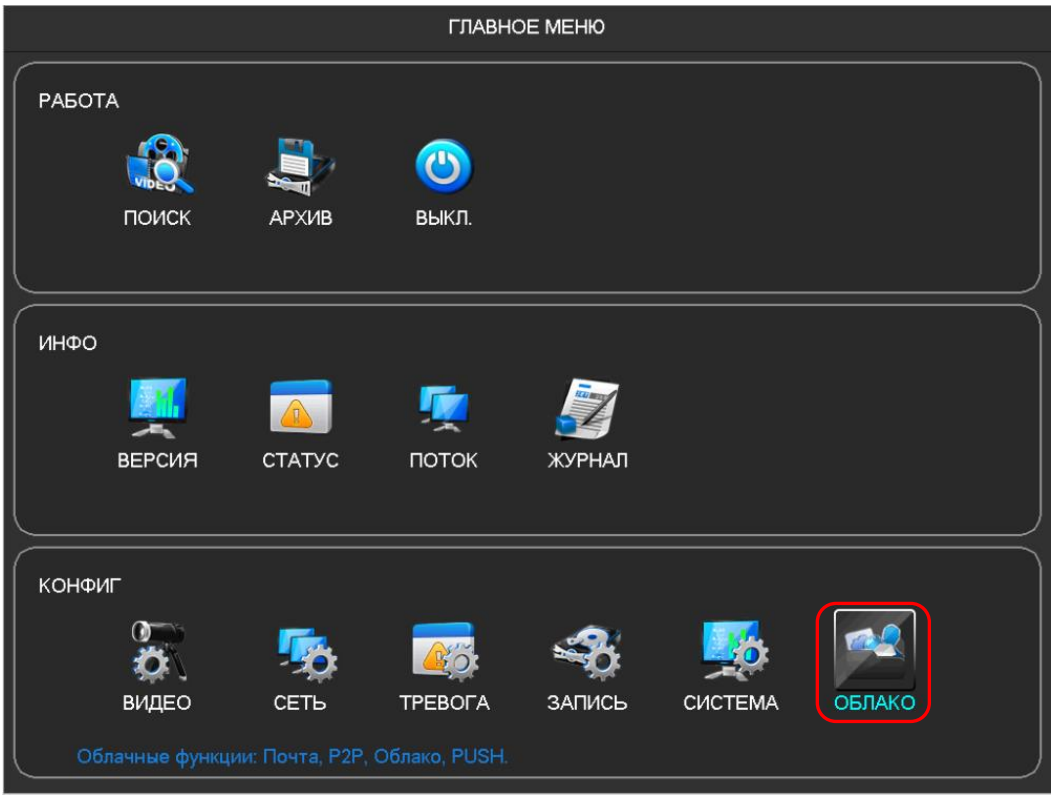

Далее **«PUSH»**

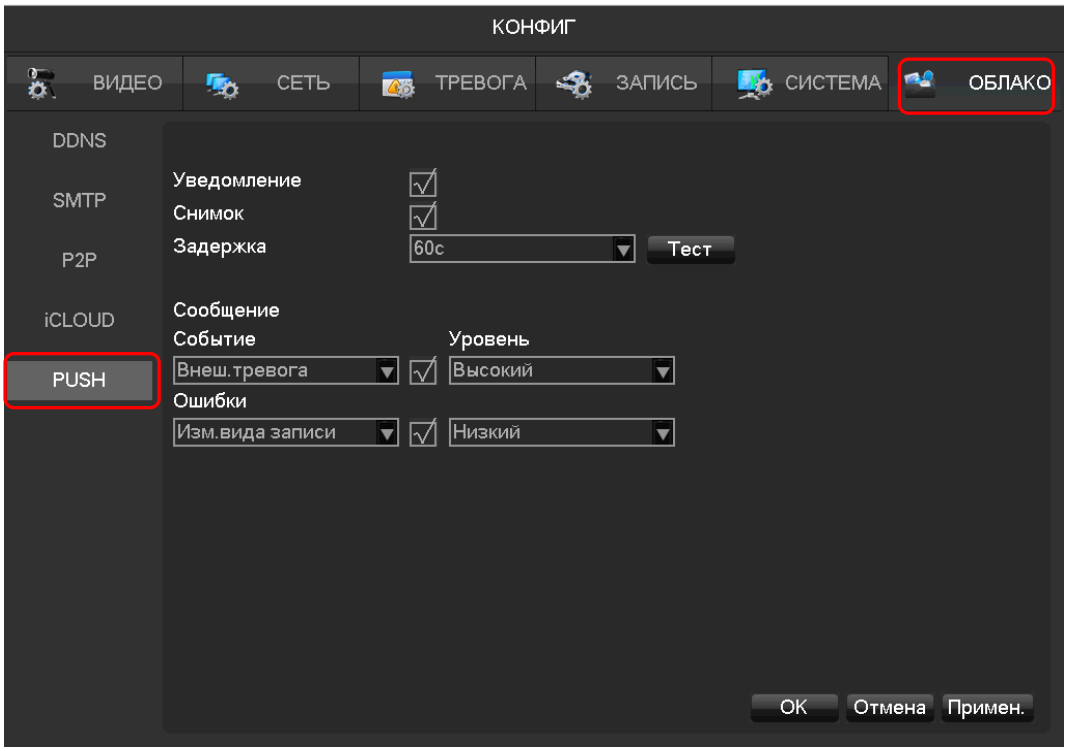

Настройте **PUSH** в зависимости от Ваших предпочтений.

Настройте **Событие:**

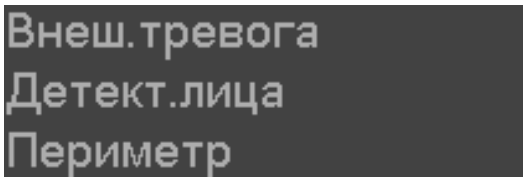

Настройте **Ошибки:**

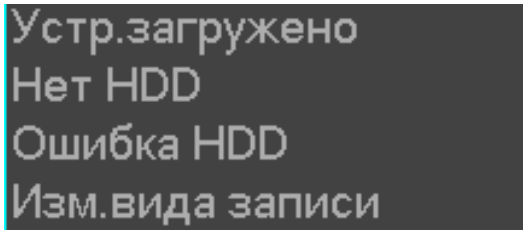

После того, как вы настроили PUSH нажмите на **«ПРИМЕНИТЬ»**

Что бы просмотреть тревожные сообщения и фотографии перейдите в сервис VssWeb.NET. Выберите вкладку 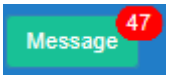

(сообщения). После чего вы увидите следующий интерфейс:

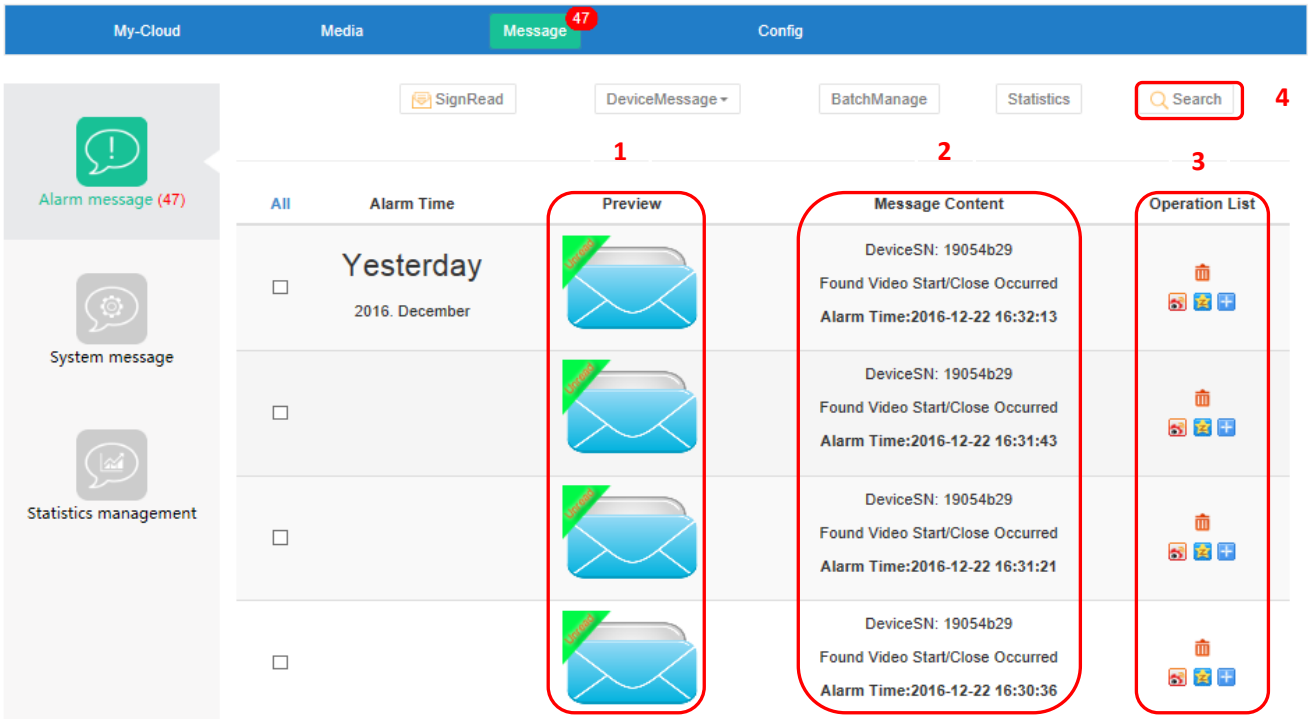

1. **Preview.** Если нажать на изображение конверта, то появится фотография тревожного события.
2. **Message Content.** Отображается информация о тревожном событии. ID оборудования. Время.
3. **Operation List.** Возможные действия. Можно удалить тревожное сообщение нажав на
4. **Search.** Поиск тревожных событий

Данные тревожные события и фотографии будут храниться на Вашем аккаунте.